小俠龍捲風
陳海虹編繪 ⑰
52
皇冠漫畫
皇冠雜誌社出版

小俠龍捲風
陳海虹編繪 ⑰
52
皇冠漫畫
皇冠雜誌社出版

第五十一章　歷劫歸來

小俠龍捲風

前情摘要

王紫霜在聖母峯習藝時，曾聽師父提起于志敏的稟賦、遭遇都與她相似，而武功卻在紫霜之上，下山後，又三番兩次聽人稱讚志敏，不禁好勝心大起，千方百計的找機會與于志敏較量。正巧這時志敏破了分水山飯命真人的巢穴，獨自奔赴南昌，紫霜遂藉故與他同行，終於在南昌城郊和志敏打了幾招，卻受明因師太阻攔，雙方不了了之，直到二人又在會仙居相見，才一分高下。

當晚純金寺派人夜襲興安客棧，蟬兒不慎中了落魂沙，被毛落鴻擄走，其餘的人無法分身救援，幸而志敏和紫霜趕到，為衆人解圍，並分頭找尋蟬兒。

志敏先到純金寺開啓機關，進入密道，在千鈎一髮之際救出蟬兒，好不容易背負她衝出寺外，卻見迎面一個黑影撲來……

台北市立圖書館藏書 永春分館
QJ947.41
7535
V.17
84. 4.

明因趕了來。
蟬兒！
志敏又去純金寺了。
師父！
我們快去接應！
王女俠腳步快，請先走一步，我們隨後來。

紫霜去後，駱中明也趕至。
他們也來了！
大姊！
師太！
蟬兒已經救出來了，我們快去純金寺幫志敏。
途中，明因敍述去指揮衙門的情形。

紫霜輕功好，身子一晃，已經跑得老遠。
到了！
我先進去看看情形。
到處靜悄悄，連半點燈火也沒有。
只有幾個更夫……

不像有事的樣子！
等師太來了再作道理。
明因趕到。
情況如何？
一點動靜也沒有。
會不會被矇騙了？
我進去抓個人問問。
可要小心！

咯!咯!咯!
不要聲張!
你們把抓來的女子藏在那裏?
快照實說,否則……
今天……並沒……有抓什麼……女子……
請女俠饒命!

看情形,可能真的沒有。
去稟告師父。
蟬兒真的不在這兒!
噓!有人來了!
聽聽他們說些什麼。

老二，今晚純金寺那邊發動了那麼多人……
怎麼不通知我們，讓我們也撈點油水？
老弟，你也太老實了，那毛落鴻聽說明因帶了一批雌兒，個個標緻：
他那個好色之徒，早就愛煞了。
憑他那袋落魂沙，還怕不手到擒來嗎？
哼！他一個人要那麼多雌兒麼？

多有什麼關係，留著慢慢受用！
我們明兒也到純金寺去找個小利市吧！
哈哈！
打死你這滿口穢語的狗賊！
唷！
哼！
我們上純金寺去！
嗯！

妳腳程快，還是先走一步吧！
志敏一個人要救人，還要殺賊，可能應付不來。
好！我先走。
紫霜到時，正碰著志敏救出蟬兒……
轉眼間，他們到了純金寺。
怎麼靜悄悄地，一點聲音也沒有？

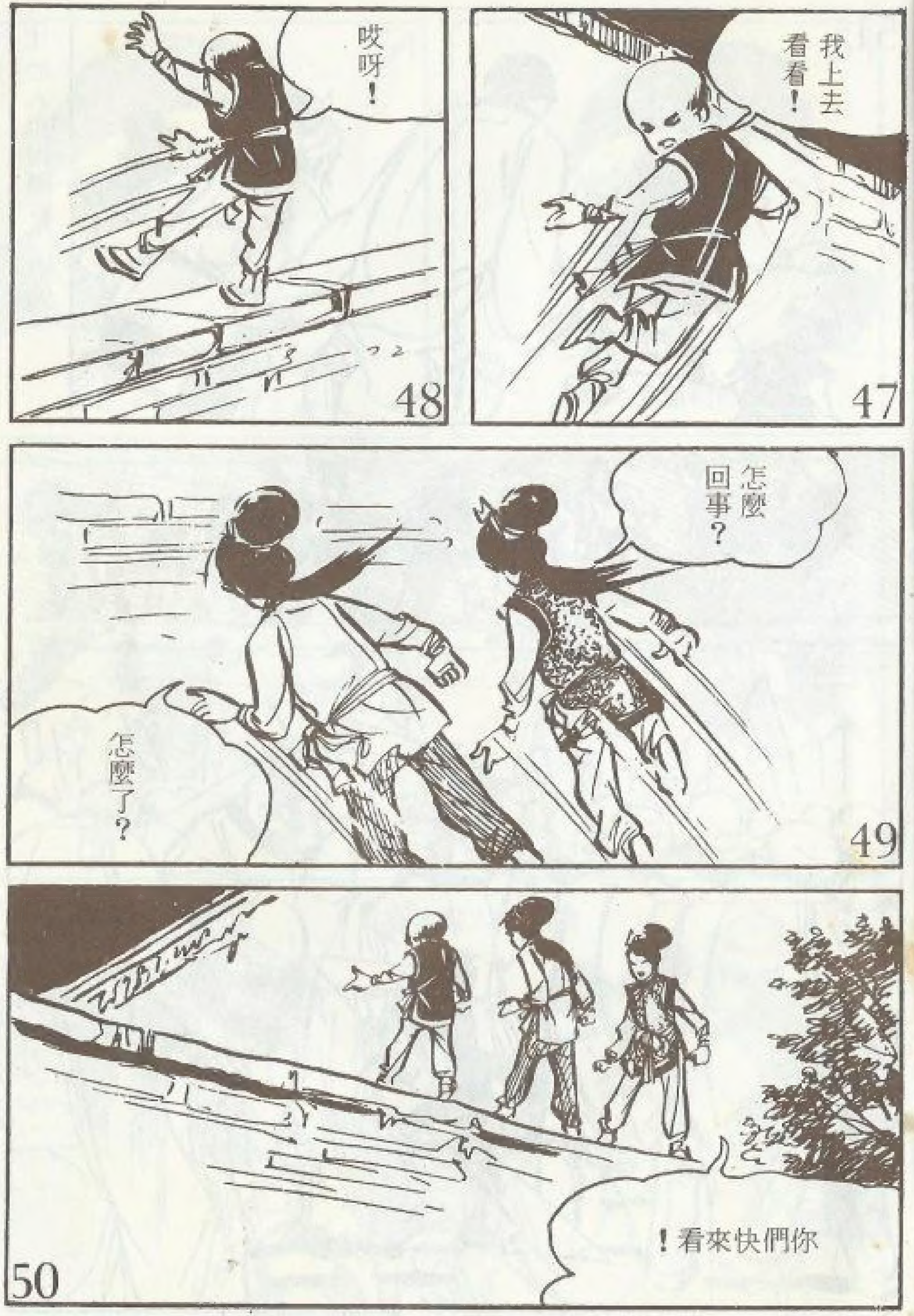
我上去看看！
哎呀！
怎麼回事？
怎麼了？
你們快來看！

其他人也相繼縱上牆頭。

他們都被點了穴！
阿彌陀佛，這兩個小魔王真是厲害！
我們到大殿去看看。

善哉！這裏也被點了四、五十個人。

殿後突然轉出許多婦女，一面走一面飲泣，個個面無血色。
嗡！
嗚！
阿彌陀佛！
菩薩救命！
救命！
妳們不用害怕，寺裏還有別的人嗎？
各殿裏外的和尚都被二位小俠制服了。

那邊廂房裏，還有幾百個人，也都不會動了。
兩位小俠呢？
追十多個大和尚去了。
他們說，不久菩薩就會來救我們，果真來了。
真是謝天謝地！
妳們怎麼會住在這寺裏呢？

唉！我們都是被那些該殺的強盜擄來的，您看這小女孩，她才十歲，和她八歲的妹妹在上個月被搶來。
其餘的家人，全在一夕間受害。
她妹妹年紀小，受不了折磨，沒幾天就死了，我們眼睜睜的看她斷氣，卻無能為力。
其他姊妹的遭遇，還有更悽慘的……
在寺裏簡直是生不如死。

氣死我也！該殺！這些強盜都該死！
應該把他們碎屍萬段。
我們快去把寺裏的機關全部毀了。
嗯！不能讓他們繼續作惡。
婦女帶路，繞入殿後的暗道，到了密室。
好大的鋼閘！
少說也有五千斤！

上面有兩個手印，一定是志敏的！
著實驚人。
他們把寺內機關全毀了。
轉眼，東方發白。
天亮了，兩位小俠怎麼沒回來？
是呀！
哎呀，他們臨走時吩咐的話，我竟忘了說！

85
盜面俠從方丈室搜出一卷文件……
86
看了一看，就追圓覺老賊去了。
87
臨走，說他們要去鄷都陰風洞。
88
我想，鄷都不是在地府嗎？
89
那是死人才去的地方。
90
陰風洞聽起來更不是個好地方。
別胡說！
92
別喝她，世上真有鄷都這地方，至於陰風洞……

93
我就不太清楚了。
94
還是先打發她們要緊。
95
大家搜出寺中積聚的金銀財寶。
96
分發給婦女，送她們出寺。
97
在方丈室中。
我們的行踪已經洩露了。
98
雖然不怕他們，但目標大，容易遇險。

99 為避免無謂的麻煩……
100 以後還是分頭上路吧！
101 明年春天，大家在京師聚頭。
102 志敏去了鄧都，會不會有危險？
自長江逆流而上，過歸州，入山峽，經夔州、雲陽、忠州，才到。
103 十年前，我曾到過鄧都。
105 鄧都城外有一座小山……
106 山上一洞就叫陰風洞。
107 憑志敏的機智、膽識，不會有問題的。

第五十二章 路遇強梁

計議定後，決定明因一人去陝西，中明和寒竹遊湖廣後，回河間，文玉及鳳英溯江入川，餘人均回河間候明年會師。
2 離開純金寺，各自出發。
3 正午。
4 肚子餓慌了，吃飽再走！
好！
5 在這裏用餐吧！
6 來兩碗麵！
好！

不知何時，門口已圍了一大堆人。
這些人是怎麼搞的，人家吃麵有什麼好看？
別理他們！反正我們吃了就走。
兩人吃完，會了帳。
請你叫他們讓開路！
是！
客人要走了，請諸位讓路！
哼！雷老爺要留的人，誰敢放走？
不敢！不敢！

哼！遲早要惹上的！
是！
小二，你不用管了！
不知您有何指教？
嘻嘻！
姑娘別生氣，雷老爺差我來，請姑娘到樂行莊春。
請姑娘務必賞臉。
我不認識什麼姓雷的。

19
不認識沒關係，只要姑娘肯移玉樂行莊……
20
雷老爺必定盡情招待，連我湯師爺也叨光不淺呢！
21
什麼？你……
22
雷老爺本事可大哩！只要姑娘點點頭……
包你們快活下……
23
拍！
還囉嚇！

拍！
反了！這妮子竟打起我來了，妳可知我湯師爺的厲害嗎？
24
26
來人啊！別放這兩個妮子！
把她們活捉！
一齊上！
27
哇！
好厲害！

哎唷！
老命休矣！
姑娘饒命！
哇！
哎唷！

二人衝出街心。
哼！給你吃點小苦頭，再敢放肆，小心你的狗頭！
天旋地轉。
哇！
把你左耳踢掉，留個記號！
我們走吧！
她倆奔行了十里

遠處忽然揚起漫天塵土。
雜沓的馬蹄聲由遠而近。
快躲進林內！

上去看看！
看他們朝那兒去。
不久，那六匹馬又回頭馳來。

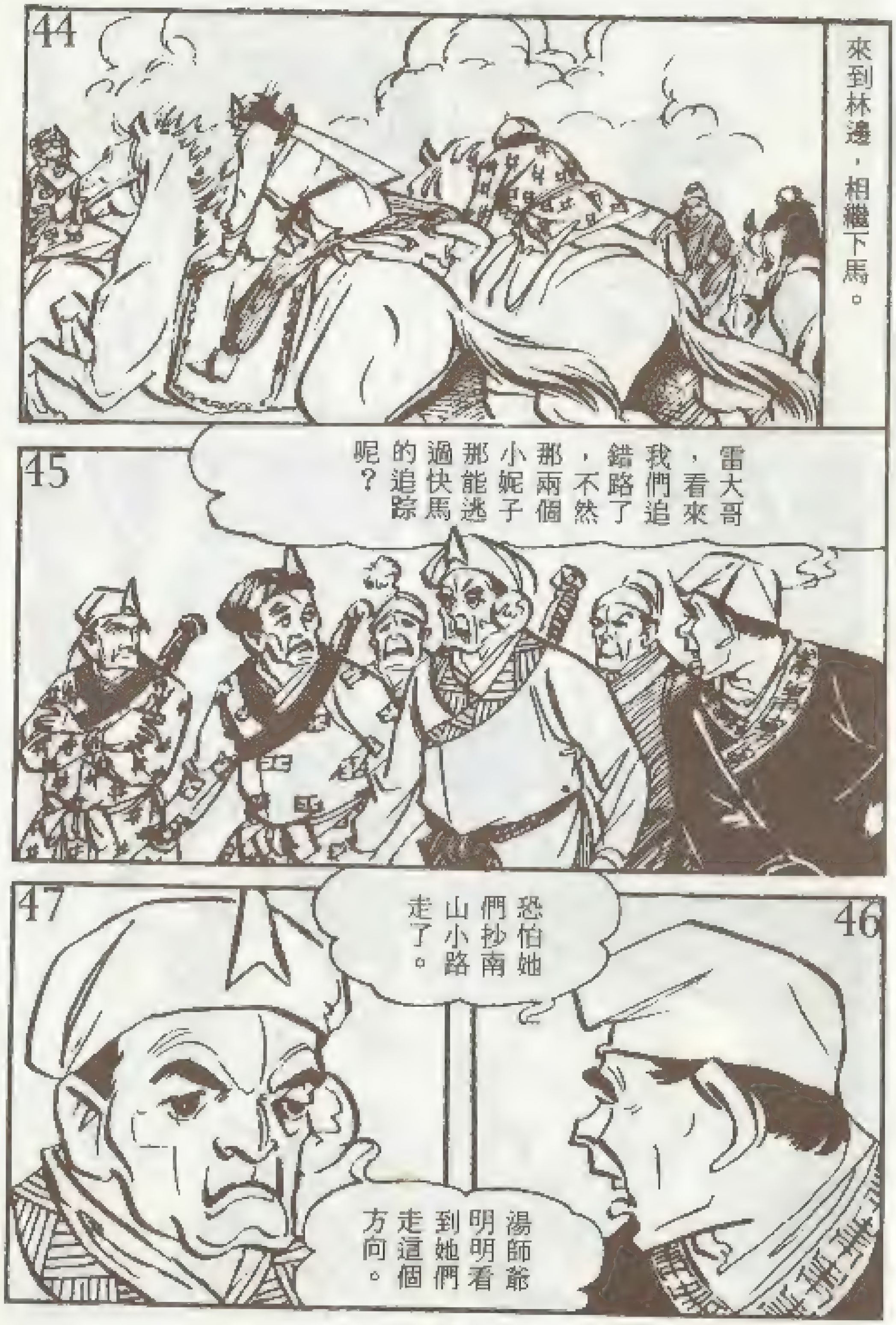
44
來到林邊，相繼下馬。
45
雷大哥，看來我們追錯路了，不然那兩個小妮子那能逃過快馬的追踪呢？
46
湯師爺明明看到她們走這個方向。
47
恐怕她們抄南山小路走了。

48
只怕在路上錯過了。
49
說不定，她們就藏在這林子裏哩！
50
對！先搜一下再說。
51
敵暗我明，要小心！
52
六個人摸進林子裏。

狗賊！
!哇
!啊天的我
!消不吃
!逃快
!害厲好

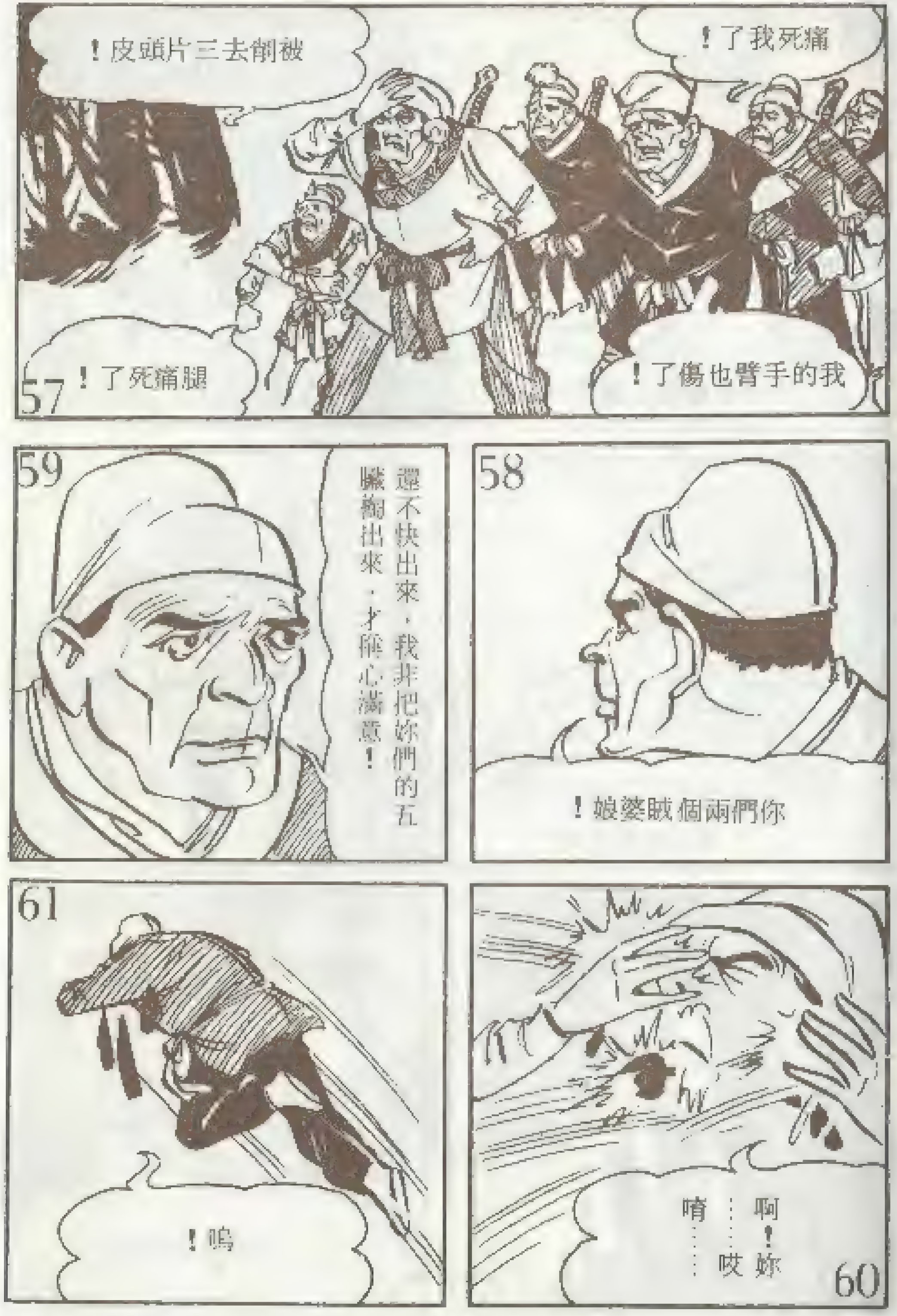
!皮頭片三去削被
!了我死痛
!了傷也臂手的我
!了死痛腿
!娘婆賊個兩們你
還不快出來，我非把妳們的五臟掏出來，才稱心滿意！
啊！妳……哎……唷……
!嗚

臭妮子！
把妳大爺
弄成這個
模樣！
丁五，你嘴裏是螞蟻窩啊！
唔！難怪嘴裏癢！
臭妮子！把我的耳朵
、鼻子都穿了洞！
吃我的青燐鏢！

把它打
歪！
那是青
燐鏢，
不能用
手接。
青燐鏢碰在樹上，發火燃燒。
起火了，快由那邊出林！

轟、轟！
樹林裏火光熊熊。

那邊又來了一支人馬！
快追！
快跟我來！
好了！他們追不上了！
日已西斜。

後面又傳來馬蹄聲。
師姊，何不和他們打一架，這樣跑到幾時？
能躲就躲，少惹些麻煩。

這裏是個狹谷！
來了！
取出暗器，再抓一把沙！

第五十三章　尚老兒報恩

去！
咻！
老二、老三躲閃不及，當場斃命。

走！
荒山野地，那裏去找宿頭？
前面有兩椽茅屋。
不知是敵是友，還是小心一點。

先在門縫裏看看！
裏面只坐著一個婦人和一個小孩。
大嫂，請開門！
咯！咯！
這麼晚了，姑娘走錯了路？
我們正是走錯了路。

能不能請大嫂方便方便，讓我們借住一宿？
茅屋簡陋，如不嫌棄，就請裏面坐吧！
打擾了！
請坐！
這麼多兵器！可能是個獵戶吧！
我看，姑娘不是迷路來的吧？

她怎麼知道？
如果我猜得不錯，姑娘是從省城來的。
咦？她……
今早有二位小俠來此問路，曾說起你們。
其中一人面膛青得怕人，另一個卻很漂亮。
那不正是志敏和王紫霜嗎？

忽有腳步聲自遠而近。
興兒，公公來了，快開門！
公公！
我說是那裏來的女俠，原來是恩人。
妳還記得八年前潯陽江邊的事嗎？
您是？

此處裁開，恕不退換。

37
要不是女俠拔刀相助老朽還會有今日？
您是尚達三老前輩！
39
當時不過路見不平，拔刀相助，區區小事……
40
女俠大恩，老兒有生之日總要圖報。
41
秀英，快去弄幾樣酒菜來。
是！
42

43
八年前，文玉由潯陽江邊路過……
44
見一位老人被四個壯漢圍攻。
45
老人不敵，已搖搖欲墜。
46
文玉一時激於義憤，拔刀相助。
哎呀！

三、兩招就把四個壯漢擊退。
文玉掏出靈藥，替老人治傷。
又護送老人一程。

沒想到事隔多年會在這裏重逢。
妳們在萬家壩碰到的雷多義，是金璧道人的徒弟。
一年前，仗著自己武功不錯，做那沒本的生意……
被凌雲俠制服後……
跑到南方來。
仗著刼得的無數財寶，在萬家壩過得舒舒服服。

過了二年，他的三個兒子陸續藝成出師。
回來後，組織萬家分會，騙了不少愚民入教。
雷家勢力一增，更無惡不作。我直到最近才知……
萬家分會，竟是荒山魔教！
啊！又是荒山魔教！
不想當年恩師費盡心力，邀集各派破了萬洋山魔穴，獨獨走漏了荒山魔女……

今天魔教又死灰復燃！
不知尊師是誰？
恩師法名明因！
原來妳是我故友秦寒梅的弟子！
三人直談到三更才睡。
睡夢中，忽然一聲大喝……
姓尚的，你要識相些……

68
既然沒有外人，怎麼不讓我們進去？
69
屋子是我的，我有權利不讓外人進去！
70
師姐快醒醒！
71
雷家搜過來了。
二人悄悄走出屋外，轉過屋角，上了山坡。
72

二人躲在樹林裏偷窺。
73
月光下，只見八個大漢和尚達三翁媳三人對峙。
74
75

此處裁開，恕不退換。

76
姓尚的，別以為我怕你！
77
不管你願不願意，我就是要搜！
78
我就是不准！
79
張大、方七，你們兩人給我搜！
80
是！
81
別放他們過去！

82
是！
站住！
讓開！
83
84

85
哼！又來一個送死！
86
誰叫你們人少。
87
二位女俠一定會被吵醒，要是我們不敵，女俠必定出手相助。
88
我大可放心。

89
那二個妮子可能並不在姓尚的屋裏！
90
否則，打了這麼久，早該出手幫忙，怎麼還不見人影？
91
要是真不在這裏，我不是白惹了尚老頭嗎？
92
唉！算了，一不做二不休，乾脆……
93
把他們殺了，免得日後麻煩！
94
兄弟，一起上！

95
96
狗賊！真是無恥！
97
少廢話！
接招！

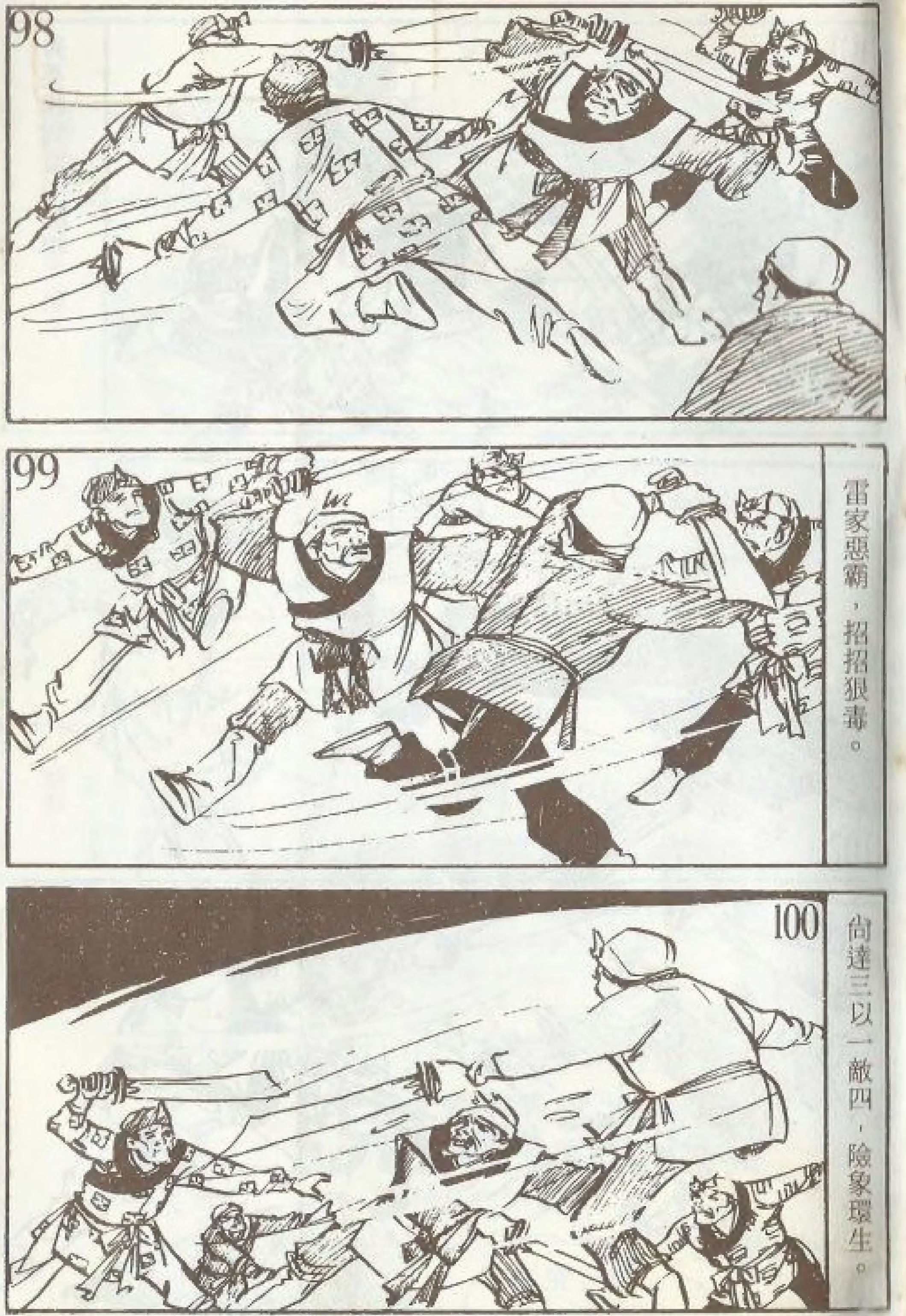
98
99
雷家惡霸，招招狠毒。
100
尚達三以一敵四，險象環生。

王澤的漫畫世界

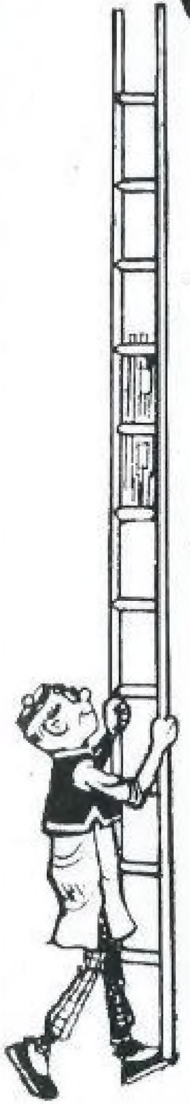

奇招百出笑痛您肚皮

老夫子全集

已出版十套．每套新台幣一百八十元

請看『老夫子闖江湖』

古老村全集

每冊新台幣40元

面貌一新的大俠風範

水虎傳全集

全套共三冊．每冊近二百頁
每套新台幣一百六十元

千趣百妙的精選旅途

猛鬼廟全集

每冊新台幣10元

台北市立圖書館
3561943